



RURALITÀ & SOLIDARIETÀ  
EIS

# PREMIO DI LAUREA G. CORNACCHIA SECONDA EDIZIONE

~~SCADENZA  
30 SETTEMBRE 2023~~

**PROROGA  
30 NOVEMBRE 2023**

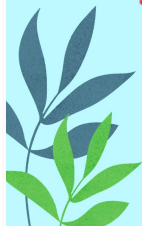

## EDIZIONE 2023

### Premessa

#### **In Memoria di Giuseppe Cornacchia Dirigente di Cia-Agricoltori italiani**

Chietino di nascita, romano d'adozione, una laurea con lode in Scienze Agrarie, Giuseppe Cornacchia all'anagrafe, Pino nella vita, ha ricoperto numerosi incarichi nell'organizzazione, iniziando da Cia Abruzzo per poi approdare in sede nazionale, dove ha avuto importanti ruoli: amministratore delegato del CAA; presidente dell'associazione per la ricerca, la formazione, l'assistenza tecnica e nella società di consulenza Agricoltura è Vita; infine responsabile del Dipartimento Sviluppo Agroalimentare e Territorio di Cia.

Ha insegnato ad un'intera generazione di tecnici, ad amare l'agricoltura e a schierarsi sempre dalla parte degli agricoltori, a difenderne i legittimi interessi in qualsiasi situazione e in qualsiasi ruolo, dalle politiche comunali ai consessi internazionali.

Pino ha abbinato, durante il suo lungo percorso in Confederazione, le conoscenze e le capacità tecniche ad una visione complessiva dell'agricoltura, individuando le necessarie strategie per la sua crescita e progresso. Pino era uno studioso, dalla matematica e la fisica alla letteratura e la Bibbia, dalla musica alla storia e alla storia dell'arte, come un Ulisse appassionato della conoscenza, della ricerca, del mondo umano e di quello spirituale.

Le scelte di studiare agraria e poi del lavoro, di alto contenuto sociale, sono state motivate dalla sua morale, dal voler dare un contributo in un comparto essenziale per la vita dell'uomo, dell'ambiente e per l'evoluzione progressista della società.

Pino, che si definiva economista agrario, ha lasciato un grande bagaglio tecnico, politico ed umano, si è portato via il suo carattere da montanaro della Majella, curioso, instancabile e capace di grandi fiammate e di intuizioni geniali.

**L'Ente del Terzo Settore Ruralità e Solidarietà (d'ora innanzi denominata Ruralità e Solidarietà) in questa seconda edizione promuove 3 premi di laurea, ciascuno con un premio di €2.000 (duemila) al lordo delle ritenute di legge, con un'erogazione complessiva di euro 6.000 (seimila)**

### **ART.1**

Per questa seconda edizione l'assemblea di Ruralità e Solidarietà ha deciso di promuovere 3 TESI con temi distinti fra loro per premiare 3 neo-laureati. I Temi sono i seguenti:

#### **TEMA 1**

##### **· AMBIENTE E TERRITORIO: PREVENZIONE E GESTIONE DELLE RISORSE.**

Riservato agli studenti laureati in un corso di laurea triennale o magistrale in campo di studio correlato presso un'università riconosciuta.

**Premio 2mila€**

o Questo premio è un'opportunità per gli studenti universitari che si sono distinti per la loro ricerca e competenza nell'ambito delle problematiche connesse alla gestione del territorio, dell'acqua e delle risorse naturali. Lo scopo del premio è quello promuovere la conoscenza, la ricerca e l'innovazione riguardanti le sfide legate alla manutenzione del territorio, alle risorse idriche e alla gestione delle risorse naturali. Attraverso questo premio vogliamo riconoscere e incoraggiare gli studenti che si sono dedicati all'esplorazione di soluzioni sostenibili e innovative per affrontare tali problematiche globali, che hanno acquisito le competenze necessarie ad analizzare il contesto in cui vive la società, conoscere le potenzialità e i limiti delle risorse naturali, studiare i processi che governano la sostenibilità dello sfruttamento, capaci di individuare e formulare interventi per il risanamento e il mantenimento della qualità ambientale e la prevenzione di rischi futuri quali l'erosione, il dissesto idrogeologico, l'inquinamento, la siccità e la perdita di biodiversità, ovvero che hanno studiato a fondo modelli di crescita economica e sociale che mirano a rispettare le esigenze delle generazioni presenti e future, salvaguardando le risorse naturali e gli equilibri ecologici.

## **TEMA 2**

### **· SERVIZI SANITARI, SOCIALI E ASSISTENZIALI CON PARTICOLARE RIFERIMENTO ALLE AREE RURALI.**

Riservato agli studenti laureati in un corso di laurea triennale o magistrale in campo di studio correlato presso un'università riconosciuta.

#### **Premio 2mila€**

o Questo premio è un'opportunità per gli studenti universitari che si sono distinti per la loro ricerca e competenza nell'ambito della sanità e l'assistenza nelle aree rurali, temi importanti che riguardano l'accesso ai servizi sanitari e all'assistenza in queste zone, dove spesso si registrano forti disparità rispetto alle aree urbane. È importante che siano approfonditi temi sui principali problemi e le sfide che riguardano la salute e il benessere delle persone; i servizi sanitari, sociali e assistenziali esistenti e come sono organizzati e integrati tra loro; le opportunità e le risorse che possono essere valorizzate per migliorare l'offerta e la qualità dei servizi; gli obiettivi e le priorità che si vogliono perseguire con la politica di sviluppo rurale e come si collegano con i bisogni e le aspettative delle persone che vivono in queste aree; quali sono gli strumenti e le modalità operative che si intendono utilizzare per realizzare i servizi sanitari, sociali e assistenziali nelle aree rurali.

## **TEMA 3**

### **· SCENARI DI SVILUPPO ECONOMICO E SOCIALE CON PARTICOLARE RIFERIMENTO ALLE AREE RURALI**

Riservato agli studenti laureati in un corso di laurea triennale o magistrale in campo di studio correlato presso un'università riconosciuta.

#### **Premio 2mila€**

o Questo premio è un'opportunità per gli studenti universitari che si sono distinti per la loro ricerca e competenza nell'ambito delle prospettive di sviluppo delle aree rurali, alle strategie e alle opportunità per migliorare la qualità della vita, l'economia e l'ambiente in queste comunità. L'obiettivo è promuovere uno sviluppo sostenibile che tenga conto delle specificità e delle esigenze dei territori, che contribuisca a contrastare la migrazione verso le città e a mantenere la vitalità di queste aree, mediante investimenti volti alla facilitazione nell'accesso ai servizi di base quali l'istruzione, la sanità, i trasporti e le infrastrutture. Investimenti che richiedono ingenti risorse economiche per migliorare/creare le infrastrutture, potenziare i servizi pubblici, l'utilizzo di tecnologie innovative e l'assistenza sanitaria, finalizzate, anche con la creazione di opportunità economiche, a colmare il divario tra aree urbane e rurali. In sintesi, analizzare come, con adeguate, specifiche politiche, queste possono contribuire allo sviluppo economico e sociale del paese, e come le sfide e le opportunità del cambiamento globale possano accrescere una nuova visione dello sviluppo economico e sociale delle aree rurali.

## **ART.2**

Possono concorrere all'assegnazione del premio di laurea i laureati che:

- Sono residenti in un comune delle regioni Abruzzo, Marche, Molise;
- abbiano conseguito o che conseguano la laurea con una votazione finale non inferiore a 110/110;
- abbiano una età inferiore ad anni 30 (nati prima del 1/1/1993);
- abbiano discusso la tesi di laurea magistrale/specialistica negli anni accademici 2021/2022 o 2022/2023.

**Lo studente può concorrere al premio di laurea per un solo tema**

## **ART.3**

I termini di presentazione della domanda decorrono dal 15 Giugno 2023 al 30 Novembre 2023.

La domanda di partecipazione al premio di laurea, redatta utilizzando il form on line al seguente link <https://form.jotform.com/231631687074055> e comunque disponibile sul sito <https://www.ruralitaesolidarieta-ets.it>

La domanda dovrà pervenire entro il giorno 30.11.2023.

Alla domanda di partecipazione il candidato, pena l'esclusione, dovrà allegare:

- certificato di laurea o dichiarazione sostitutiva di lauree in carta semplice;
- copia del documento d'identità del candidato;
- copia digitale della tesi di laurea in lingua italiana o inglese;
- abstract digitale in lingua italiana (massimo 5000 battute spazi esclusi);

#### **ART.4**

La valutazione degli elaborati per l'attribuzione del premio di laurea è deferita ad un Comitato Scientifico composto da esperti in materia di scienze agrarie e dell'alimentazione, politiche sociali ed economiche.

Il CDA Ruralità e Solidarietà, a maggioranza dei 2/3 designa i membri del Comitato scientifico.

L'indicazione dei membri che andranno a comporre il Comitato Scientifico verrà pubblicata sul sito internet della Ruralità e Solidarietà.

L'aggiudicazione del premio avverrà sulla base della valutazione degli elaborati finali presentati dai candidati.

In caso di parità, il premio sarà assegnato allo studente con il reddito familiare più basso, come certificato dal Modello I.S.E.E.U. (Indicatore della situazione Economica Equivalente Universitaria) del proprio nucleo familiare, relativo all'ultima dichiarazione dei redditi.

In tale circostanza, i candidati che avranno ottenuto pari votazione, verranno contattati e invitati a presentare il modello I.S.E.E.U. nelle modalità e tempistiche che saranno comunicate.

Il giudizio del comitato scientifico è insindacabile.

#### **Art. 6**

Il premio di laurea è compatibile con altre borse, premi o assegni di studio, ivi comprese le borse di studio erogate dalle regioni e dalle Aziende regionali per il diritto allo studio universitario cui appartiene il candidato.

#### **Art. 7**

Il vincitore del premio di laurea sarà reso pubblico sul sito [www.ruralitaesolidarieta-ets.it](http://www.ruralitaesolidarieta-ets.it) entro 31.12.2023

Il premio sarà erogato al vincitore tramite assegno o bonifico bancario entro sessanta giorni dalla pubblicazione del nome dell'autore della tesi giudicata più meritevole.

Il CDA di Ruralità e Solidarietà si riserva la facoltà di pubblicare sul proprio sito l'abstract delle tesi fornito dai candidati, secondo quanto previsto all'articolo 3, ultimo punto e utilizzare i progetti per le finalità della stessa.

Pescara, 01 giugno 2023

(aggiornato il 4 ottobre 2023)